一刀切退費細節 數月內公布

具體時間、做法、受理機構不明 聯邦移民部：將逐步退回投資金、申請文件

【多倫多訊】雖然聯邦移民部對於已遭「一刀切」的投資移民項目申請案，表示會將費用退還給申請人，但對於具體退費的時間、做法、受理機構等細節，聯邦移民部4日晚間的回應僅是「有關退費等細節，將會在未來數月內公布」。

對於聯邦政府宣布取消現已暫停受理的加拿大投資移民項目（Immigrant Investor Program）及企業家移民項目（Entrepreneur Program），而已遞件的投資移民申請案，移民部會在未來數月退回投資金及申請文件。

本報就已遞件投資移民申請案的退回投資金和申請文件時間、方式、受理機構等細節，以電郵向聯邦移民部詢問，在移民部於4日晚間9時許回覆的電郵中僅答覆一句「有關退費等細節，將會在未來數月內公布」。

對於有10位中國投資移民於北京召開記者會，表示有意控告加國政府一事，聯邦移民部長亞歷山大4日於電話會議中表示，政府決策前都經過完善的法律諮詢，而司法系統始終並未停止運作，雖然之前的聯邦技術移民中止案爭議也在法庭中進行，但改革後的聯邦技術移民項目卻從未停止。

此外，新民主黨移民、公民暨多元文化副評論員戴維斯（Don Davies）5日指出，全國的社區團體對保守黨處理移民議題感到沮喪，保守黨為處理積案而刪除已遞件申請人的案件，連帶也讓民眾質疑保守黨政府下一步是否要拿家庭團聚移民的積案開刀。

移民部對誰退件？ 等法律生效才知道

記者阮耀毅／溫哥華報導

移民部宣布取消聯邦投資移民與企業家移民計畫，引發申請人不滿。面對應接不暇的詢問電話與信件，移民部已擬妥「標準字句」（standard text）作回應，並強調在預算案正式成為法律前，無法確定哪些申請案會受到影響。

移民部以成效不彰為由，無預警取消聯邦投資移民與企業家移民計畫，準備將6萬6000多人的積案退回。

面對應接不暇的電話與信件，移民部2月12日火速公布566號作業規範（OB 566），強調在預算案正式成為法律前，現有積案仍會繼續審理。

3月4日又發布OB566-A補充說明，指總部已擬妥回應申請人及相關業者查詢的多種「標準字句」供移民官員使用。

移民部承認這些「標準字句」無法回答申請人的所有問題，並強調在2014年預算案成為法律前，不可能確定哪些申請人的案件會受到影響。

想了解進一步詳情的申請人、移民顧問與基金業者可到移民部網站查詢。移民部也呼籲申請人繼續遵從審理其申請案的簽證官員指示。

移民部也會將受預算案衝擊的投資移民與企業家移民積案後續處理方式隨時公布在網站上。

移民部表示，由於積案仍繼續審理，要等到預算案正式成為法律後，才知道會有哪些申請案受影響。圖為移民部長亞歷山大。（加通社）

黃陳小萍忙著滅火 絕非針對華裔社區

記者張耀仁／綜合報導

針對近來投資移民新政策引發的聲浪，聯邦長者事務國務部長黃陳小萍5日行文表示，取消投資移民計畫絕對不是針對華裔社區，在2012年，加國歡迎了3萬3800名華籍人士成為永久居民，也歡迎了27萬多名中國旅客，雙雙創下破紀錄人數。

黃陳小萍在文中表示，聯邦政府致力開發能為加國經濟有長遠貢獻的投資移民計畫，將吸引有經驗的商務人士，提高基本投資額，並讓新計畫對加國的經濟帶來實際效益。

黃陳小萍同時提到尚有其他像是省提名計畫、聯邦技術移民計畫與加拿大經驗類別移民計畫，2012年就帶來6萬多個永久居民。

對於越來越熱門的省提名計畫，移民法專家黃慧真表示，自從聯邦一刀切技術移民積案後，許多申請人都被建議轉向省提名計畫，不過，律師何乃傑表示，目前卑詩省提名計畫中的商業背景項目，排隊等候期可能為二至三年；卑詩省提名計畫的技術移民項目則必須要有一定英文能力。

何大一愛滋藥 1針擋3個月

長效型新藥物猴子實驗 效果100% 預防愛滋重大突破 年底展開人體實驗

編譯中心／綜合5日電

華裔愛滋病專家何大一等研究人員表示，經過實驗發現，為猴子注射長效型愛滋病藥物，可對病毒產生連續數周的防禦力，且效果達100%。這項發現可望在人類愛滋病預防方面產生重大突破。

「紐約時報」報導，美國疾病防治中心實驗發現，每個月固定注射抗反轉錄病毒藥物的猴子，對病毒具有100%的防禦力。何大一的研究團隊進行的類似研究，得出相同結果，並從猴子實驗推估，人類每三個月施打一次此藥即可產生效果。

醫學界2010年即知，健康的人如果每天服用小劑量的抗反轉錄藥物，即能對愛滋病毒產生九成以上的防禦力，這稱為「接觸前的預防性投藥」。但多項臨床實驗顯示必須每天不間斷服藥才能得到完整防護，但許多人做不到。若能改為每三個月肌肉注射一次藥劑，可能改變這個情況。

在美國疾病防治中心(CDC)的實驗中，六隻母猴每月固定施打聯邦食品藥物管理局核可的長效型抗愛滋實驗藥物GSK744，另外六隻施打安慰劑，然後每周兩次將病毒注入猴子的陰道，結果前一組沒有任何一隻受到感染，後一組全部感染病毒。

何大一領導的紐約市洛克斐勒大學艾倫戴蒙德愛滋病研究中心，以相同藥物對16隻猴子進行類似研究，結果一樣。何大一的研究團隊並從猴子血液和組織中藥物濃度，找出抗病毒所需的最低劑量，以此推估人類每三個月施打一次即可見效。

初步的人體實驗，今年底將在美國、南非和巴西等國展開，更大型的臨床實驗則可能還要等好幾年。這兩項研究成果4日在反轉錄病毒年會中發表。

現年61歲的何大一生於台灣台中，12歲移民美國，他是舉世最早發現愛滋病由病毒引起的科學家之一。他與同事致力研究混合多種類型藥物抗病毒的「雞尾酒療法」，1996年在已開發國家使用，有效降低愛滋病人死亡率。由於這項重要研究成果，何大一1996年獲「時代」雜誌評選為年度風雲人物，1998年當選台灣中研院院士。

前NBA球星「魔術」強森當年在事業高峰時，因患愛滋病宣布引退。20多年來他一直對抗愛滋病，在接受了何大一的雞尾酒療法後，成功控制病情，至今仍活著，還擔任「防治愛滋病大使」。

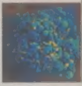

何大一（右圖）領導的愛滋病研究中心發現為猴子注射長效愛滋藥物，可對病毒產生連續數周防禦力。左圖為顯微鏡照片顯示人類免疫T細胞（藍色）遭愛滋病毒（黃色）感染狀況。（取材自網路、美聯社）

推特、臉書訊息 可擬出愛滋地圖

編譯中心／綜合5日電

由於「推特」和「臉書」等社交網站已成為時下青少年普遍使用的社交工作，醫學專家預期，有朝一日也會利用這些網站的狀態和推文顯示的訊息，追蹤和因應愛滋病毒的擴散。

一篇發表在最新一期「預防醫學」的研究，是針對推特如何能協助確認「人體免疫缺乏病毒」(HIV)病例的模式，以及在預防引發「後天性免疫缺乏症候群」(AIDS)的病毒傳染上，能發揮的作用而進行的。

洛杉磯加州大學和維吉尼亞理工學院的研究人員在這項研究中，是利用特定推特的地點資料，以及通報HIV病例的地點資料，即可確認這些推文的地區和HIV病例最多地區的關連。

研究人員經過演算後發現，被調查的5億5000萬個推文中，有將近1萬個推文含有暗示風險性行為的用字遣詞，例如「性」或「準備吸毒」。

研究人員然後再把這些推文的地理定位資料與愛滋病數據網站AIDSVu.org於2009年公布的地理分布資料，進行比對。

愛滋病數據網站AIDSVu.org專門提供全美有關HIV病例的互動式地圖和統計資料。

參與研究的洛杉磯加州大學專家楊格指出：「行為非常重要，這可以讓我們藉由使用推文的心理學，進一步預測其未來的行為以及疾病。」

新子宮環與市場上的「計生環」類似，但有防範愛滋病和性病的功效。(Getty Images)

新式子宮環 避孕也能防愛滋

編譯中心／綜合5日電

西北大學的科學家5日發表最新報告指出，醫療界將對一種既能避孕又防止愛滋病毒的新方法進行臨床試驗。新式子宮環能在數月裡防範愛滋病和性病，同時也能避孕。

新子宮環與市場上的「計生環」類似，但它能在90天裡緩慢釋放抗毒藥和避孕藥。安裝子宮環的婦女不用擔心忘了吃避孕藥，同時也提供服藥外，另一種防範HIV病毒的新方法。

愛滋病研究基金會的副主席兼研究主任羅薇娜．強斯頓（Rowena Johnston）表示，科學家和防範愛滋病的擁護者多年來一直在努力研發像子宮環這樣的防範裝置。雖然子宮環是專為防止病毒在性行為時傳播而設計，但對女性也是良好的避孕工具。

子宮環釋放的諾孕酮(levonorgestrel)和替諾福韋(tenofovir)是兩種已被廣泛用於避孕和防止HIV病毒傳播的藥劑。替諾福韋一直以藥丸形式存在，全球有350萬HIV病毒攜帶者人口服這種藥丸，它能抑制HIV和皰疹病毒在被感染的細胞內繁殖。子宮環所採用的高分子聚合物能釋放更多替諾福韋，比目前市場上的避孕環多100倍。

本次研究的另一位作者弗蘭德(David Friend)說：「子宮環能在體內持續生效90天，我們希望藉此找出增強子宮環粘附性的方法，從而更好地防止HIV病毒，同時也發揮避孕效果。」

41310

2014年3月5日

							特別號碼
649	07	26	31	38	46	47	12
ENCORE	6971428						
49	03	06	20	32	36	38	08

多倫多天氣

今天	今晚	明天	後天
多雲	多雲	多雲	偶雪
-16~-5℃	-12℃	-11~-2℃	-4~0℃

昨日股匯市

台股 ⬆	80.86	8,713.79
多指 ⬆	14.31	14,304.17
道指 ⬇	35.70	16,360.18
標普 ⬇	0.10	1,873.81
那指 ⬆	6.00	4,357.97

加元	
美元	0.9060
台幣	27.3898
港幣	7.0229
人民幣	5.5463

福特吸毒案 省警接手調查

多警局局長公開信：我們受太多干擾…望省警無恐懼、無立場揭真相 福特：政治遊戲

【多倫多訊】安省省警日前已經同意接手多倫多警隊針對市長福特吸毒案展開代號為Project Brazen 2的案件調查，福特則認為這一舉措完全沒必要，因為如果多倫多警隊有證據向自己控罪的話，應該早就做了。

多倫多警局局長布萊恩（Bill Blair）日前向安省省警總長路易斯（Chris Lewis）發出公開信，信中要求省警繼續沒有恐懼、沒有立場的調查潛在犯罪的證據。布萊恩當天沒有對作出此舉作出詳細解釋，警隊發言人Mark Pugash則透露，警方的調查過程遭到太多干擾，為了繼續安心調查，所以申請安省接手。

與此同時，福特及其支持者則認為過去一段時間裡，布萊恩已經發表針對福特的不恰當言論，並建議布萊恩結束調查來換取利益衝突。

福特昨天在接受採訪時表示，布萊恩只是在玩政治遊戲，「我只是想知道，他（布萊恩）在這場政治遊戲中，為了監控我，而花了多少錢，他一直在浪費納稅人的錢。」

當被問到是否擔心將被控罪，福特則表示，「我將被控什麼罪，是拿著一個空著的伏特加酒瓶，還是在公園小便？」

路易斯昨天則表示，布萊恩希望外界對於Project Brazen 2懷有信心，「我認為布萊恩為了減少外界干涉，而將案件調查申請到省警處理，是對的作法。」

Project Brazen是多倫多警隊針對幫派組織Dixon Bloods或Dixon Goonies所起的調查代號，警方認為該幫派組織是城市內毒品和槍枝交易的源頭，但是在調查時聽取電話紀錄時，發現有人向福特販賣一個福特吸毒的視頻。

警方在接下來的調查中，將福特的朋友，兼職司機Sandro Lisi控以涉嫌試圖通過不利的手段來獲取視頻罪。

福特昨天接受採訪。（CTV）

哈珀：將派2觀察員赴烏克蘭

擬對亞努科維奇黨羽採取進一步經濟制裁

編譯組／渥太華3日電

哈珀總理5日說，加拿大將派出兩名觀察員加入一個非武裝國際特別軍事觀察團前往烏克蘭，並對已逃亡的前烏克蘭亞努科維奇（Viktor Yanukovich）黨羽採取更進一步的經濟制裁措施，英國財政大臣也宣布將對18名涉嫌侵占公款的烏克蘭人凍結資產。

哈珀對俄羅斯干預烏克蘭的行動抨擊特別強烈。他在聲明中說：「俄國入侵烏克蘭顯然違反了國際法。加拿大將派遣觀察員參加一個重要的軍事觀察團，以更好地監視俄國在克里米亞的軍事干預行動。」

哈珀向國會表示：「我們將應烏克蘭檢察總長的要求，對亞努科維奇政權的黨羽實施經濟制裁。」

加拿大兩名觀察員將加入的是一個由歐洲安全合作組織的觀察團，主要任務是前往已遭俄國占領的克里米亞，觀察俄國聲稱的「俄裔處於危險之下」的說法是否成立。

哈珀昨天說，加拿大將派遣兩名觀察員赴烏克蘭。（加通社）

持少量大麻者 聯邦擬從寬處置

編譯組／渥太華5日電

聯邦法務部長馬遠5日表示，聯邦保守黨政府正在認真考量更為寬鬆的大麻法，如果將來施行這樣的寬鬆大麻法，警察對擁有少量大麻的人只開發告票，不再控以刑事罪名。

在出席了為期一周的聯邦保守黨國會黨團會議後，馬遠說：「我們談論的不是（大麻）非罪化或者合法化，警察仍可援用刑法，但我們在研究一些選項……允許警察對這類違法行為只發告票。」

馬遠又稱，哈珀總理覺得可以從這個方向研究此事。

實際上，加拿大的警察局長和一些保守黨國會黨團成員早就敦促哈珀政府，對擁有少量大麻的人，警察只開發罰單，不要動輒控以刑事罪名，以避免太多人變成罪犯，同時浪費大量寶貴的司法系統資源。可是，由於聯邦自由黨領袖小杜魯道主張大麻非罪化，馬遠等保守黨人將之當作小杜魯道的致命弱點加以攻擊，使保守黨政府遲遲未採納這種顯然合乎情理的建議。

根據現行的刑法，任何擁有少量大麻者，如果在法庭上罪名成立，可被判的最高刑期為五年。不過，對於首次觸犯者，法庭可從輕發落，只課罰款1000元，或者判刑最多六個月。

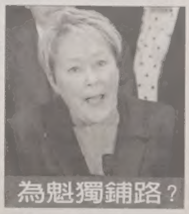

為魁獨鋪路？

魁省省長：提前省選

編譯組／蒙特利5日電

持魁獨立場的魁人黨政府省長馬娃（上圖，加通社）5日宣布，提前在下月7日舉行省選。這一預期之中的提前省選，不僅仍舊震動了魁北克省，也引起全加拿大的關切，因為加拿大人擔心，魁人黨政府意圖透過省選成為大多數政府，為將來再度發動魁獨公投鋪平道路。

18個月前，執政九年的魁北克自由黨在省選中敗北，持魁獨立場的魁人黨雖然奪得最多席位，但席位在省議會內未過半，僅以少數黨政府上台執政，預示著1990年代上半期極度困擾加拿大的統獨之爭，不可能重現政治舞台。對於以爭取魁北克獨立為己任的魁人黨政府，顯然不能滿意現狀，而最近一系列民意調查顯示，魁人黨有希望在提前舉行的省選中奪取過半席位，從而成為一個大多數政府，這猶如給馬娃的魁人黨注射了一劑強心針。政治分析師們認為，這些民意調查結果是促使馬娃提前舉行省選的最重大因素。

最近數周，魁省自由黨領袖柯勒德一再警告魁北克人，如果魁人黨組成一個大多數政府，便等於為馬娃宣布舉行魁獨公投打開大門。柯勒德5日再度對媒體說：「這是肯定的，所有近日出面的魁人黨候選人都說，他們的主要動機就是實現獨立建國。」

柯勒德繼續說：「他們加入魁人黨就是想要舉行魁獨公投，他們要讓魁北克省從加拿大獨立出去，我們不要再欺騙自己了，讓我們面對現實。」

馬娃目前從未說過，如果魁人黨奪取過半席位她也不會舉行魁獨公投，而是含糊地表示，要等時機合適又諮詢過民意時，才會舉行魁獨公投。

英橋改建3號油管 穆迪：風險太大

編譯組／卡加利5日電

信評機構穆迪（Moody's）5日說，加拿大英橋能源公司（Enbridge）以70億元全面改建連接亞伯達省與美國威斯康辛州3號輸油管（Line 3）的計畫，將面對嚴厲的公眾、監管機構及政治監督和審查，因而可能造成成本升高、開工期延後。

穆迪的研究報告表示，英橋全面改造已有46年歷史的3號輸油管計畫，現在沒有影響加拿大英橋及其美國子公司的信用等級，可是這項在英橋歷史上動用資金最巨的工程計畫，具有比英橋其他工程計畫更大的執行風險。

穆迪的副總裁麥克法萊尼說：「一旦全新的3號輸油管投入營運，這項投資將提供可以預期的現金流，但由於3號輸油管很受注目，政治層面、管制機構及公眾的監督和審查，將造成成本上升和開工時間拖延，這都將要由英橋公司獨力承擔。」

英橋公司周一宣布，已獲客戶支持改建3號輸油管，客戶同意在改建工程完成後的15年內支付原油輸送附加費。英橋聲稱這是改建工程，不是像基石XL輸油管（Keystone XL）那樣的新建工程，不需要經歷艱難的美國政府審核程序。

為了加強安全，新的輸油管將使用新型高強度鋼管，外面再包覆特殊加固層，最高日輸送量也由目前的39萬桶提升至76萬桶。按照英橋的計畫，新的3號輸油管將在2017年下半年完工和投入使用。

一些環保團體已經指出，英橋公司聲稱的不用再向美國政府申請許可證是過於樂觀。高山獅子會（Sierra Club）的法務專員海耶斯便質疑，3號輸油管提升了輸送力，將更多原油輸往美國，增加了美國溫室氣體排放量，美國政府難道會不予審核？

穆迪的研究報告也說，全面改建3號輸油管工程雖然面對的風險低於XL基石輸油管，但穆迪預期該計畫仍將受到嚴格的審核。

英橋推銷北門油管 求助前閣員

編譯組／綜合報導

英橋（Enbridge）公司已敦請前聯邦重量級閣員潘迪思（Jim Prentice），代表向原住民社區遊說，希望能化解僵局，落實北方門戶油管計畫。

潘迪思表示，北門油管計畫能為原住民帶就業經濟機會，而且這個目標也能經由環保措施和尊重原民社區文化和觀點，達成共識。國家能源局的一個聯合環評小組已提出報告，建議批准北門油管計畫，但附帶209項條件，其中包括一些須滿足油管沿線原住民部落的優先需求事項。

聯邦政府預定今年6月底之前，決定是否批准北門油管計畫。

但是，英橋與亞省及卑詩省原住民社區的協商，過程並不順利，只好請目前已在商界發展的潘迪思再度出山。

潘迪思曾任聯邦保守黨政府的印第安及北方事務部長、環境部長等要職，目前是加拿大帝國商銀（CIBC）高級副總裁。

據潘迪思的發言人稱，擔任與原住民協商、談判的新角色，不會額外支薪。

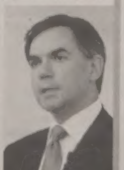

英橋公司請聯邦前閣員潘迪思，向原住民社區遊說北方門戶油管計畫。

（取材自維基百科）

宏業地板樓梯
專營：
實木地板
實木樓梯
扶手，鐵立桿
歡迎批發訂做各種樓梯板
專業安裝，品質保證！
3838 midland Ave #108
Scarborough M1V 5K5
Tel：416-297-9882
416-857-6383

安步地板樓梯公司
七天營業
批發各類線條
訂做樓梯板
免費估計
專業安裝隊伍
實木樓梯 包工包料 $80起
橡木樓梯板 $13/起
加拿大紅橡木/楓木 $3.49/起
加拿大紅橡木連工包料 $4.99/起
多款複合地板$0.99/sq起
多層實木地板出售$2.59/sq起
地址：4150 Midland Ave. Unit 1
Scarborough Ont. M1V 5H1
電話：416-291-1882

致遠冷暖
Eco-Star Home Services Co.
TEL:416-321-8666
TOLL-FREE:1-855-321-8666
MARKHAM BRANCH:905-550-8666
SHOWROOM:
556 Gordon Baker Rd.,Toronto,ON,M2H 3B4
最好安裝團隊 最優質服務 最低價錢 已服務加國10多年
好消息 降臨約克區
補貼高達$2100 名額有限，請立刻致電查詢!!
★保證價格最低、服務最優秀!★
★PRICE GUARANTEED!!★
安省華人總代理 YORK 130年以上優質頂尖品牌
最靜、最省電
買暖爐 免費 噴保溫棉
全城最震撼優惠!
1.只要找到其他公司任何優惠,出示證明後,我們立刻以該優惠價再減5%! 立即致電查詢!
2.免費試用致遠冷暖氣機一年!
3.免費更換舊式熱水爐! 六個月免費使用!

春假歡樂好去處

儘管還是天寒地凍，但是春假就要來到了。從3月的第二周起，中小學校將放春假，許多家長也會乘此機會休息幾天，陪孩子度假。春假是全家共享歡樂的時光。

春假時間不長，如果不安排出埠度假的話，在大多倫多地區，好玩的地方就非常多，而且許多遊樂休閒場所也在春假期間推出不少針對孩子或者全家人的豐富活動，本報今天的「春假歡樂好去處」專題報導，介紹本地的博物館、科學館、動物園、水族館在這段時間裡舉辦的活動，以及春假期間新上映的電影，供讀者參考選擇。

多倫多Ripley's水族館有「與鯊魚共眠」的活動。（取自CTV）

動物園、水族館

尋找刺激

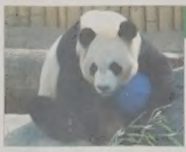

多倫多動物園主推大熊貓參訪，圖為大毛在園中遊玩。（本報資料照片）

【多倫多訊】多倫多市動物園於春假期間主打北極幼熊和大熊貓的參訪活動；而多倫多市區內的Ripley's水族館，則推出「與鯊魚共眠」的刺激體驗之旅。

多倫多市動物園於春假期間，主打北極幼熊和大熊貓。動物園於春假期間自上午9時30分至下午6時開園，但特別活動的時間，則自上午10時至下午4時之間。

目前在多倫多市動物園內，剛出生的北極熊寶寶，以及來自中國的兩隻大熊貓大毛和二順，也要在本國度過第一個春假。

在此同時，動物園於3月10日至14之間舉辦營隊，參加營隊的兒童要繳交260元至280元不等的費用，該營隊適合4歲至10歲的兒童報名，活動時間為每日上午9時至下午3時30分，家長須自行接送。

此外，民眾不妨前往多倫多市區內的加拿大Ripley's水族館內，嘗試與鯊魚共眠的感覺。水族館表示，最適合的參觀行程就是在傍晚時分開始參觀水族館，體驗即時的海底世界，接著該館提供睡前的點心後，參觀人士就可以躺進睡袋，睡在鯊魚隧道內，感受「與鯊魚共眠」的刺激體驗。

該項「與鯊魚共眠」自晚間8時起至次日上午9時止，每人的票價為99元，該項票價已包括入館票價、可帶回家製作的活動、睡前點心和次日早餐等費用；該項活動只要是4歲以上、有成人陪伴的幼兒均可參加。

新電影

劇情多元

【多倫多訊】春假期間及前後共有約30部新電影上映，包括動作、喜劇、戰役、愛情等劇情片。

喜愛動作片的影迷，不妨觀賞正在上映的「機器戰警」（RoboCop，見左圖，索尼提供），該片是講述不久的未來，在2028年時的底特律，一間跨國集團企業將一名原本是居家男人、同時也是一名優秀警察，但卻不幸受到重傷後，被改造成一半仍是血肉之軀、但另一半已是機器人的戰警。

3月7日起上映的新電影共有17部，其中包括：

「Rise Of An Empire」，講述的是希臘軍隊與入侵波斯軍隊之間的戰役。

「Mr. Peabody & Sherman」是動畫片，主要描述天才警犬Peabody和他所領養的人類兒子Sherman之間的充滿趣事的互動，其中Sherman未經允許便使用時光機器而導致種種的改變，充滿想像情節。

3月14日上映的新電影共有12部，其中包括：

「The Right Kind Of Wrong」，講述的是一個人終其一生，盡可能實現或許僅是夢想的理想，該部電影描述一位理想者也是夢想者的歷程。

「Veronica Mars」，則是講述一位紐約哥大法學院畢業的學生，致力拯救朋友的故事。

科學館、博物館

親子同樂

皇家博物館有中國故宮皇帝御用物品展（上圖），安省科學館有針對不同年齡層的活動（左圖）。（本報資料照片）

【多倫多訊】春假期間，安省科學博物館針對幼兒、青少年和成人推出異裝計畫；安省皇家博物館則推出一項名為「世界護照」的活動，適合全家參與。

安省科學博物館於3月8日至16日均開館，時間自上午10時至下午6時止。針對幼兒部分，有「幼兒公園」（Kid Spark）；針對青少年部分，則推出「人類邊緣」（The AstraZeneca Human Edge）；在成人方面，設有「多元文化的尋根之旅」以探索現代科學，並重啟蘇丹科學知識。

其中在幼兒公園內，幼兒可以自己動手製作雲霄飛車、在音樂教室中盡情搖滾、吹巨型泡泡等，並由「芝麻街」玩偶演出說明人體功能。

「人類邊緣」主要針對人類起源、心靈和身體的極限、個人極限、超越極限、外在極限等五大互動式主題展出，內容涵括神經科學、生理學、生物和運動醫學等各項展品總計逾80件。

在「多元文化的尋根之旅」項目下共分九項展區，包括天文氣象、數學、光學，以及醫學等知識，探索重啟千年之前的蘇丹科學。

安省皇家博物館於春假期間推出名為「世界護照」（Passport to the World）的活動，參觀者可在館內接觸外太空岩石，或可嘗試在月球上跳躍、以楔形文字寫下自己的名字、探索化石、發掘恐龍時代前的地球。

博物館內的Signy & Cleophee Eaton劇院，每日於下午1時、3時和5時，將進行「地球管理員野生之旅」（Earth Rangers Wild Journey）表演秀，並定時有動物大使不定時出現歡迎現場人士。

中國古代紫禁城內皇帝御用物品特展自3月8日開始展覽，展出中的主要文物為中國清朝乾隆時期的皇室屏風寶座，以及中國故宮博物院珍藏的清朝雍正、乾隆和慈禧時期的部分宮廷內飾、用品等。

館內還有野生動物攝影展，展出照片來自英國倫敦自然歷史博物館，100幅作品選自全球約4萬3000件攝影參賽作品中。

春假期間館內還有一項「為谷歌重新設計標誌」（Doodle 4 Google Canada）的兒童繪畫比賽，展出各地區的冠軍畫作。

讓長者在家生活得更獨立。

健康家居裝修課稅津貼 (Healthy Homes Renovation Tax Credit)，可以助您一把。

65 歲或以上的長者及其同住的家人，不論收入多少，都合資格拿取多至 $1,500 的課稅津貼，以資助任何讓長者生活得更安全、更方便的家居裝修工程，例如安裝扶手、斜坡道或行入式浴缸等。您只需保留收據，於課稅時報上便可。

ontario.ca/healthyhomes • 1-866-668-8297 • TTY 1-800-263-7776

Ontario

安大略省政府付費廣告

北京故宮明清文物展 8日開幕

安省皇家博物館展出 250藏品首度曝光 呈現當時紫禁城氛圍

同治皇帝登基大典朝袍。
(記者費詩明/攝影)

記者費詩明/多倫多報導

由何鴻毅家族基金呈獻、安省皇家博物館與北京故宮博物院攜手合作的「紫垣擷珍—故宮博物院藏明清宮廷生活文物展」(The Forbidden City: Inside the Court of China's Emperors)展覽，將於3月8日至9月1日在安省皇家博物館舉行。

據了解，250多件參展文物從未在加拿大曝光，其中還有80件從未「出宮」的藏品，一定會為民眾帶來驚喜。

安省皇家博物館副館長沈辰介紹，「紫垣擷珍—故宮博物院藏明清宮廷生活文物展」的展品種類涵蓋紡織品、書畫、書籍、公文與盔甲等，將呈現明清時期的社會面貌。參觀者可以從展覽窺探當時朝廷工作、宮廷生活的盛況及禮儀，以及紫禁城內不同崗位人物的生活狀態。在欣賞皇室瑰寶的同時，也能從中認識中國最後兩個朝代的歷史，包括紫禁城的管制、與西方的關係以及1911年皇朝制度的總結。

安省皇家博物館CEO Janet Carding表示，博物館策畫展覽耗時兩年之久，精心挑選的250多件文物從不同角度反應中國文化、藝術，展出的書籍、陶藝、布藝、裝飾品、建築等，也反應出紫禁城內不為人知的故事，為了讓觀眾更能感受到置身於紫禁城內的心境，展區內採用大量電子設備，以影片、燈光等多種效應，將紫禁城的氛圍更真實體現出來。

「紫垣擷珍—故宮博物院藏明清宮廷生活文物展」展區由5部分組成，觀眾觀展前將被介紹皇室知識基礎，例如只有皇室家族才可以使用的黃色，以及皇帝才可以使用的金黃色。進入展區的外院部分，將介紹皇帝至高無上的權力，展品包括銅鍍金鎛鐘、雍正皇帝御用棉甲以及雍正和乾隆，兩位清代最有成就的皇帝。

出席嘉賓包括聯邦參議員胡子修、安省省長韋恩、安省文化、旅遊兼體育廳長陳國治、中國駐加拿大大使章均賽、中國駐多倫多總領事房利、北京故宮博物院副院長王亞民等。

「紫垣擷珍—故宮博物院藏明清宮廷生活文物展」將於2014年3月8日至9月1日期間在安省皇家博物館(100 Queen's Park，Toronto，Ontario，M5S 2C6)位於B2層的Garifield Weston展覽中心展出，詳情可查詢皇家博物館網站www.rom.on.ca。

上圖為出席的嘉賓們，Janet Carding(左二)、陳國治(左三)、韋恩(左四)、章均賽(左五)、胡子修(左六)、房利(右二)。右圖則為本次展出的文物之一。下圖為雲紋頭尖底靴，而右下則是銅鍍金鎛鐘。
(記者費詩明/攝影)

教育局攜手「翻新電腦科技協會」

皮爾郡 提供便宜電腦給低收入戶

【多倫多訊】皮爾郡教育局5日表示與「翻新電腦科技協會」(Renewed Computer Technology，RCT)合作，在3月推行一個實驗性項目，提供低價的翻新電腦給低收入家庭。皮爾郡教育局通訊與社區關係支持服務部(Communications and Community Relations Support Services)主管伍德蘭(Brian Woodland)表示，希望學生能有平等的機會接觸不同的電子設備，為學生和他們的家庭提供更多的設備選擇。

符合要求的申請者只需要花67.8元就能得到一台電腦，而一台筆記本電腦也只需要169.5元，還包括系統軟體和2年保固，並且已經含稅。電腦將會被送到學校給學生。

想參加該項目的人必須住在安省、有一個孩子在學校就讀，同時得到政府補助或符合低收入評估標準的家庭才符合申請條件。

3月在皮爾郡試推行的學校包括密西沙加市的Brian W.Fleming Public School、Central Peel Secondary School、Morning Star Middle School和賓頓市的Robert J.Lee Public School和Sir Winston Churchill Public School。

伍德蘭表示，皮爾郡教育局去年秋天實行了「帶上你自己的設備(Bring Your Own Device，BYOD)」項目，他們正在和其他公司和組織接洽，為這些低收入家庭提供更多的選擇。

該項目過了實驗階段以後，將在2014至2015學年輪流實行，詳情請登上網至www.peelschools.org/byod或www.rcto.ca/outreach查詢。

氣象專家:3月低溫 春天4月報到

【多倫多訊】加拿大環境部氣象學家吉奎爾(Marie-Eve Giguere)表示，今年多倫多春天會比較晚來，3月份的平均氣溫將低於正常年份，有機會出現攝氏零下10度至零下15度的天氣，而4月份也可能降雪。氣象網(Weather Network)的首席氣象學家史高托(Chris Scott)稱，民眾可能要到4月中旬才會感受到春天的到來。

據CP24報導，吉奎爾表示雖然本周氣溫將回升，周五的氣溫可能將回升至3度，周六氣溫為2度，但下周起至3月底，氣溫將可能又降到零下10度至零下15度左右。而正常年份，3月的平均氣溫在3度左右。此外，今年4月還有降雪和低溫的可能。截止至4日，多倫多在過去的90天裡，下雪的日子就有63天。

另據加通社報導，根據氣象網對3月、4月和5月份天氣的預測，整個加拿大多處地方的寒冷天氣可能還將持續幾個星期。該網首席氣象學家史高托稱，民眾可能要到4月中旬才會感受到春天的到來。

多倫多星報也有報導說，氣象網氣象學家維特絲(Dayna Vettese)表示，今年冬天大量的降雪是造成晚春的原因之一。「地上的積雪要先融化，地表溫度才能回升，因此我們感覺今年的春天還離我們很遙遠。」

41303

同性戀遊行 教委提案禁裸體

指教局年年派花車參加 大遊行應適合全家觀看 如有街頭裸奔應報警

多市公立教育局（右圖，取材自CityNews）部分教育委員提議在同性戀大遊行中禁止公開裸體（上圖，本報資料照片）。

【多倫多訊】多倫多公立教育局部分教育委員5日向市長和市議會提出議案，在今年的同性戀大遊行（Pride Parade）中禁止公開裸體（Public Nudity）。

據多倫多星報報導，多倫多公立教育局的一些教育委員稱，教育局將參與遊行，這樣的大遊行應該適宜全家觀看。

教育委員Sam Sotiropoulos表示，遊行不是多倫多裸泳沙灘漢蘭角（Hanlan's Point），不是可以不穿衣服地方。此項提案由教育委員Sam Sotiropoulos、Irene Atkinson和John Hastings共同撰寫。

Sotiropoulos表示，同性戀遊行是符合教育局社會公義宗旨的精采活動，教育局每年也會派出花車參與遊行，但他不能接受參與和推廣藐視公眾裸露法規的活動。委員艾璜遜和John Hastings也簽署了動議。艾璜遜稱：「我不相信男女可隨意在街頭裸奔，若那樣做應該報警。」

同時，教育委員會的預算案也已提上議程，如果該預算案被通過，這將成為自1998年以來第一個被通過的平衡的預算案。

Mt.Gox翻版

亞省比特幣銀行遇駭 被偷光

【亞省卡加利訊】全球最大比特幣交易幣網站Mt.Gox遭黑客入侵，盜走所有比特幣導致破產關門事件，在加拿大出現翻版。

亞省卡加利註冊的加拿大「比特幣銀行」Flexcoin表示，由於遭到黑客入侵，失竊總值約60萬元的896枚比特幣，決定今個星期關閉停止交易。

Flexcoin在網站上公布說，由於遭到攻擊，存在熱錢包（hot wallet，即在線儲存）內所有比特幣被盜一空，由於沒有資源和資產去應對這一損失，因此決定關門。據悉失竊事件是在2日發生。

Flexcoin指出，黑客利用程式編碼漏洞，成功將Flexcoin客戶的比特幣轉移。據悉黑客是同一時間發出轉帳指令，將客戶的比特幣轉到另一戶口，直至全部一空。

Flexcoin正與執法機構合作追查攻擊的來源，但根據服務條款，不會保證存放在該交易平台的比特幣安全，也不會為任何損失負責。

卡加利大學Haskayne商學院教授施克（Gordon Sick）相信，這是有組織犯罪集團所為，更認為這些黑客是來自俄羅斯、中國甚至中東。他認為有可能黑客偷取比特幣用來購買毒品或軍火。

Flexcoin三年前成立，標榜是全球第一家可以讓比特幣用家存放這種電子貨幣的「銀行」，並在比特幣體系內引入傳統銀行系統，允許兩名Flexcoin用戶之間免費轉移比特幣，也支持用戶在更廣泛的比特幣社區內使用比特幣。

性侵21病人 麻醉師保釋遭駁

【多倫多訊】安省上訴法院5日說，因在手術台上性侵犯多名處於麻醉狀態下女病人而被判十年徒刑的麻醉師杜德諾特，提出的上訴獲勝機會極小，據此駁回他的保釋請求。

由上訴法院法官勒弗當撰寫的駁回保釋申請裁決書指出，杜德諾特的罪行非常嚴重，而他據之提出的上訴證據處弱，不太可能成功。裁決書據此說，如果在明年下半年才可能審理的杜德諾特上訴案開始之前，便批准他的保釋申請，將違反公眾利益。

多倫多北約克全科醫院（North York General hospital）資深麻醉師杜德諾特，因利用職務便利先後在手術台上性侵犯21名女病人，今年稍早時在安省高等法院被判處有期徒刑十年。

在書店舉止不當的嫌犯照片。（圖：多倫多警方提供）

涉舉止不當 書店怪叔叔被捕

【多倫多訊】多倫多警方5日表示，警方已將2月28日在Young Eglinton Centre一家書店進行不當行為的男子逮捕歸案。

該男子被指控舉止不當（Indecent Act）和不服從審訊（Fail to Comply with Probation）。警方稱，該案可能有其他受害者。

警方表示，該男子於上月28日下午5時50分左右進入Yonge Street 2300號的一家書店，並在書店內的兒童讀物區舉止不當。警方於4日將該男子逮捕。據警方透露，該男子名為William Shorten，今年47歲，多倫多人。

警方稱，該案可能有其他受害者。警方呼籲民眾協助調查。

該男子5日在法庭受審，被控舉止不當和不服從審訊兩項罪名。

男童命案 媽媽友人挨告

【多倫多訊】歐旭華（Oshawa）以東地區2013年發生一起四歲男孩死亡的案件。警方5日逮捕一名多倫多女子伯拉斯（Tanya Berlass），該女子被控疏忽照顧，未提供生命所需（failing to provide the necessaries of life）。

杜蘭郡警方表示，去年8月28日，警方與急救部門接到報警後，趕到伯門維爾鎮（Bowmanville）Ireland Street上的一間住宅，發現住宅內四歲男童Terrel Vidal已無生命跡象。該男童在被送往當地一家醫院後，搶救無效死亡。屍檢結果表明，該男童的死因為鈍力創傷（Blunt Force Trauma）。

警方稱，男童是在其家人的朋友伯拉斯家裡死亡的。男童的母親在出國期間，將他交給伯拉斯照顧。案發時，有幾個人住在伯拉斯家裡，還包括其他幾名兒童。同時經調查，警方已排除該男童因滑倒或摔倒之類的意外而死亡的可能。

被警方逮捕的女子伯拉斯今年35歲，被指控疏忽照顧，未提供生命所需。法庭5日開庭審理此案。

克萊斯勒不討贊助 省長驚訝

編譯組／多倫多5日電

安大略省長韋恩5日表示，克萊斯勒汽車公司（Chrysler）4日突然說不再要求政府為安省境內的工廠設備升級、擴大生產規模提供資助，令她大吃一驚。

日前有報導說，克萊斯勒公司打算投資36億元，為安省境內的兩家工廠設備升級以便建造一款新的廂型車，但條件是聯邦及安省政府必須提供7億元的資助。

韋恩說，為安省境內的工廠設備升級與克萊斯勒有關此事的協商進行得挺順利，雖然尚未完成洽談，因此克萊斯勒在這時忽然改變主意，令她莫名其妙。「當我昨天上午收到克萊斯勒的信函後，我感到非常驚訝。」

克萊斯勒說，不再要求得到政府幫助，但仍將在溫莎（Winsdor）建立新的廂型車裝配線，克萊斯勒的賓頓（Brampton）工廠也將受益，設備獲升級，目標是新廂型車今年下半年便能推向市場。為何克萊斯勒會突然收回資助請求呢？克萊斯勒說是不想成為「政治足球」。

但政治觀察家們推測，克萊斯勒公司是因為安省可能會提前在春季舉行省選，目前在野的保守黨政府可能上台執政，才為配合安省保守黨立場而收回之前提出的條件，因為安省保守黨領袖胡達克曾說，安省自由黨政府應該嚴詞拒絕克萊斯勒公司的這種訛詐。

400號高速路 6車相撞1重傷

【多倫多訊】多倫多以北的巴里附近400號高速公路5日發生六車相撞事故，一人受重傷。

警方出動一架空中救護機實施搶救，巴里以南雙向車道關閉數小時後開放。

安省省警（OPP）表示，5日中午，六輛車在巴里以南的400號高速公路上相撞，空中救護機到現場搶救。

此次事故造成一人受重傷，400號高速公路在Innisfil Beach Road 和Highway 89之間的所有車道被關閉數小時。

該路段附近2月27日因天氣原因，導致96輛車連環相撞。警方表示，此次車禍的發生與天氣無關。

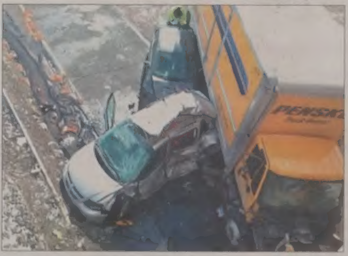

巴里以南400號高速公路6車相撞。（取材自City News）

國際癌症者救星有限公司

INTERNATIONAL CANCER SAVER CO. LTD

陳陸基醫師承載著世界人民希望的治癌聖藥經已面世「天下第一拔膏膏」

腦癌、乳癌、骨癌等不需手術，不需電化療便能消除癌瘤的幻想成真。

實踐是檢驗真理的唯一標準，只有實踐才能得出真理，正義不容挑戰，歷史已反覆證明民間醫术的輝煌歷史，

只有尊重歷史才能贏得未來，若想知祥細資料請上網址：http://wwwcancersaver.com 看見證實錄便能瞭解到幻想成真的事實。

鳴謝：陳陸基醫師大國手

跨時代醫術

鍾永昌Zhong, Y O鼻咽癌症轉移到整個腦癌

國際癌症者救星有限公司
International Cancer Saver Co. Ltd.
特聘陳陸基醫師主診
專治各種癌症、腦癌、乳癌、骨癌、胰腺癌，不需手術。
網址：http://www.cancersaver.com
電子郵箱：cancer@cancersaver.com
預約請電：905-470-8898
手提：416-930-8398 傳真：905-470-8268

大統華周年慶 3大激讚有禮

1連續4周推出最低價商品 2購物滿38元可換購超值商品 3抽免費機票等大獎

【多倫多訊】大統華21周年慶推廣將於3月7日起，連續四周，在全安省九家分店同時舉行。

為感謝廣大顧客多年來對大統華的支持與愛戴，今年周年慶將特別舉辦「三大激讚獻好禮」活動。

第一讚，至激價。大統華將連續四周，每周推出不同款式商品，以最低價發售，顧客可天天享受周年慶特別優惠。數量有限，要買就快！

第二讚，加價購。憑單一發票購物滿38元（稅前）或以上，即可以超低價換購每周指定激讚超值商品。

第三讚，大抽獎。憑單一發票購物滿38元（稅前）或以上，即可參加幸運大抽獎。豐富獎品包括由中國東方航空送出的兩張免費多倫多來回上海機票，佐星羅渣士再送出100份100元之羅渣士帳單優惠，另外還有由萬錦希爾頓酒店送出六間一晚豪華套房住宿，另加Spa禮物一份，六張為期三個月萬錦希爾頓酒店健身俱樂部籍，及由安省皇家博物館送出100套、每套兩張紫垣擷珍展覽入場。抽獎參加次數不限，買得愈多，中獎機會愈多。

活動詳情及其他條款請參閱店內海報，相關查詢，請聯絡大統華超級市場行銷推廣部，電話：416-297-8113，傳真：416-297-7030，電郵：marketing@tntsupermarket.com。

大統華周年慶購物有優惠。（圖：業主提供）

華夏聯誼會 辦新春茶會

成立於2007年的多倫多華夏聯誼會3日在萬錦市世紀皇宮大酒樓舉辦新春茶會，會長邱元黃敬邀社區人士，席間相互交流，建立良好情誼。圖為新春茶會後，邱元黃（前排左二）、秘書長劉忠廷（前排右二）與中華民國退伍軍人協會理事長吳龍光（前排右一）、多倫多台灣鄉親聯誼會會長陳禮宗（後排右二）及成員、來賓合照。

（圖：主辦單位提供）

常青會春宴 300人熱鬧出席

常青高爾夫聯誼會1日在賓頓市The Garden Banquet and Convention Centre舉行新春餐舞會，近300人出席，熱鬧非凡，圖為該會會董與出席的嘉賓一聯邦參議員胡子修（右四）合影。

（圖與文：林風雲）

頤康 增設日間服務

【多倫多訊】頤康中心社會服務部近期獲密西沙加及荷頓區醫療服務聯網增加資助，為密西沙加、荷頓及鄰近地區之長者增設周三晚及周六耆老日間服務。

耆老日間服務：專為中風、年老體弱、患失智症或獨留家中易發生意外之耆老所提供的服務，幫助他們能繼續在社區中獨立生活，並舒緩照顧者壓力。服務內容包括運動、記憶訓練、小組遊戲、手工藝製作、教育講座、營養午餐、小組或個別輔導等。此項服務每星期一至六舉行，費用包括午餐為每天20元。

半日休閒活動：專為身體健康、獨立，希望參與群體活動的長者而設，提供午餐、興趣、娛樂、教育及戶外活動。每周一及周三為粵語組，周四為國語組，費用包括午餐為每天八元。

凡住密市者可安排交通接送。另外為方便上班家屬接送長者，特設延長服務時間。該兩項服務需額外收費。

報名或查詢服務詳情，請致電頤康密西沙加中心：905-568-0333內線4302，聯絡社工陳黃玉珍。

陳陸基倡中西醫雙管治癌

【多倫多訊】國際癌症者救星有限公司特聘主診的陳陸基醫師，以治癌症名聞，他以傳統中藥及中醫術幫助癌症病人，認為末期癌症只有結合中西醫治療才有希望。

中醫治療範圍非常廣泛，從治病至強身，都非常有效，但在檢查癌瘤方面就需依靠西醫的先進科枝，因為昌明的化學儀器，才能夠準確顯示出癌瘤位置與大小。例如：驗血、驗大小便、X光、超音波掃苗、CT、內窺鏡探視等，特別是最先進的MRI-透視儀器非常昌明，人體內一切物質一目瞭然，可惜因費用太昂貴而未普及。

如果在西醫的幫助下能及早發現癌瘤並切除，手術前先服食中藥防止癌毒擴散，手術後再服食中藥殺滅殘餘癌細胞，以後間中服食一些中藥防癌復發，再進一步服些強身壯體之補藥增強免疫能力，便能無後患之憂，這就是結合中西醫治療癌症的最好效果。

陳陸基醫師專醫：腦癌、乳腺癌、胰臟癌、腎癌、腸胃癌、前列腺癌、肝癌、肺癌、皮膚癌、偏頭痛、哮喘病等。

陳醫師的病人中有不少來自世界各地，其中一些病人願意公開自己的治療經過及紀錄，供有需要人士作參考，例如陳醫師醫治外藉人士雅麗的乳癌移轉到肝、骨及腦。來自美國的黃毓清博士，帶雅麗來加拿大向陳醫師求醫，兩位利用現代尖端科技醫學與神州數千年古老祕方相結合，治療癌症腫瘤。

其後據美國一位MRI檢驗專家的檢驗結果，雅麗的腦積水全部消失，只有頭頂處尚有一點0.5cm影子未清，因之前此位置外敷藥有幾次沒有敷到。再數月後，連0.5cm的影子也消失。

雅麗其後的頸椎骨檢驗報告書及驗血報告書顯示，沒有新的多樣的脊髓轉移病變，說明癌瘤已壞死。

而驗血報告書也列出肝功能指數表，證明肝癌已痊癒。那位MRI檢驗專家也稱神奇。

陳陸基醫師還發明「天下第一拔毒膏」，堪稱治癌聖藥。「拔毒膏」有辨識機能，專攻擊有毒素的癌細胞，使乳癌、腦癌等不能做切除手術的癌症患者不需手術、電療便可獲得緩解。

詳情可參考「陳氏見證實錄」及「尖端科技醫學檢驗報告書」。如有癌症的問題，可電（905)470-8898或（416)930-8398聯絡陳陸基醫師查詢。

工商報導：本版供廣告客戶披露產品及服務訊息，所有文字、照片均由廠商提供，本報保留刪改及拒刊權利。

41306

多倫多本地新聞 匯聚專題報導 餐廳指南及實用優惠 知名華人動態 移民留學規劃
中港台新聞掃描 加國財經投資 房地產快報 健康美容訊息 英語學堂
多倫多周報 Epaper:etor.worldjournal.com 周五同步上網
逢周五大多倫多地區免費派送

來來喜來登大酒店
Sheraton LaGuardia East HOTEL FLUSHING CENTER, NY
173間豪華客房．每樓均有高級套房
LaGuardia機場接送．附有中．西式餐廳
美國及加拿大訂房專線 1-888-268-0717

刺激經濟成長 防止加元升值 可能一整年都不加息

央行基本利率1% 維持不變

編譯組／多倫多5日電

加拿大中央銀行5日的例行議息會議決定，繼續維持現行處於歷史最低水平的基本利率，因為仍無法確定世界經濟已經脫離危險。

央行的最新貨幣政策報告說：「全球金融市場的波動有所上升，反映出工業化國家市場狀況改善，新興市場的風險分化也增長，近期的烏克蘭事件則增加了地緣政治方面的不確定性。」

出於上述考量，央行繼續維持始自2010年9月的1%隔夜拆款利率。

經濟學家和金融市場早就預期，央行將維持基本利率，甚至可能2014年整年都不會加息。

經濟學家們分析，央行行長普洛索堅守1%的基本利率，而且在貨幣政策報告中一再說要維持低利率更久，是出於兩方面的考量，一是以低利率刺激經濟成長，二是防止加元匯率上升，加強加國製造和出口業在世界市場上的競爭力。

可是，在央行公布最新貨幣政策報告後，加元匯率在5日還是上漲，最終升0.51美分，以1加元兌90.60美分收盤。

滿地可銀行（BMO）首席經濟師波特說，普洛索所持的目前央行貨幣政策是合宜的立場，可能令金融市場中那些抱持加拿大央行可能進一步降息的人感到失望。

加拿大帝國商業銀行（CIBC）認為，加國央行下一步行動將是升息，但恐怕要等到明年年中才會採取加息行動。

加拿大央行行長普洛索昨天決定，繼續維持1%的基本利率。（加通社）

大多房市 2月量價同比齊升

【多倫多訊】多倫多地區的房產市道2月份又回到去年入夏以來的量價齊升局面，房屋銷售量與去年同期相比，增近兩個百分點。同時，房屋售價同比大漲8.6%。

多倫多地產6日公布的2月房屋銷售報告顯示，當月達成的房屋買賣5731宗，相比去年同期的5613宗，有2.1%的增加。這是1月份出現房屋成交量同比有所下跌之後，重回銷售量比去年同期上升的態勢。

地產局昨天公布的數據顯示，使2月份房屋成交量同比重新回到正增加的原因，主要是共管公寓銷售大好。其中416地區（多倫多市內），共管公寓的成交量同比有9.6%的上升，而905地區（多倫多市周邊）共管公寓同比更是大漲了19.6%。同時，多倫多市周邊地區的獨立屋和半獨立屋及鎮屋也面銷售良好。上月銷售量跌幅較大的是多倫多市內獨立屋和半獨立屋，各有八個百分點的同比減少。

地產局主席亞許（Dianne Usher）表示，今年年初市場表現略有緩慢，主要是新掛牌待售房屋數量還是不足。2月份雖然天氣不佳，但是成交量還是比去年有所增長，說明市場上的買氣較旺。

大多市房屋成交量2月份重回同比增長。（本報資料照片）

多倫多地區的房屋平均售價在2014年延續去年同比始終上漲的局面，2月份以55萬3193元，比2013年2月的50萬9396元，增加了8.6%。

對此，地產局市場高級經理梅瑟（Jason Mercer）認為，目前平均房價漲幅高過物價增幅，與買方市場形態有關。市面上低層房屋的緊俏將會持續推高房價。

2月份，多倫多市內獨立屋的平均售價已達95萬5314元，比去年同期漲一成五；半獨立屋的平均售價也有66萬8298元，同比上漲了8%。鎮屋房價同比漲幅更有二成以上。905地區的獨立屋，平均售價同比增幅也超過一成。

與去年以來情況相同的是，大多倫多地區2月新掛牌待售的房屋數量與去年同期相比，是有所下降。去年2月有1萬1005個房屋掛牌待售，而今年同期僅有1萬897個房屋掛牌上市。

地產局昨天還公布2月份商用房的出租和銷售數據，顯示租賣齊跌的局面。

上個月，大多倫多地區共有36萬8513平方呎的商用房面積租出，比起2013年2月的44萬4353平方呎下跌了17.1%，其中工業用房跌了二成四，但辦公室用房租出量卻同比增加了近三成，店鋪用房租出量也同比增加近兩成。

租金方面則是全面上漲，工業用房同比漲幅1.2%，商業用房增幅39.4%，辦公室用房增幅14.2%。

另外，上月份共成交48宗商用房的出售交易，去年同期這個數字則是51。

多指漲14點

編譯組／多倫多5日電

在投資者繼續密切關注烏克蘭局勢的情形下，礦業股維持多倫多股市不墜，使S&P/TSX綜合指數5日微幅成長14.31點，收14,304.17點。

加拿大央行在其月度議息會議上決定維持現行的1%基本利率不變，加元匯率因而上漲0.51美分，以1加元兌90.60美分收盤。

進入本周後，烏克蘭局勢有所緩和，俄國似乎無意進一步擴大在烏克蘭東部的軍事占領行動，但是分析師告誡投資者，整個情勢仍相當動盪，有可能對全球股市產生更大影響。

加拿大滿地可銀行（BMO）的投資專家泰勒說：「各位昨天看到的是某種希望，而這樣的希望是否能成真，還要繼續觀察。目前仍無法明瞭這一事件將如何收場，亦即是否能為雙方找到可以挽回臉面的解決方式。」

使多倫多TSX指數維持正面的功臣是礦業股，其中基本金屬股升0.83%，金礦股升約0.8%；金融股也上升0.5%。跌幅最大的則是能源股，全日跌0.6%。

金融簡訊

2014年3月5日

S&P/TSX 綜合指數	↑ 14.31	收市14,304.17
紐約道瓊指數	↓ 35.70	收市16,360.18
加幣兌美元	↑ 0.51	收市0.9060
國際黃金（美元）	↑ 2.40	收市1,340.30
那斯達克指數	↑ 6.00	收市4,357.97
史坦普500	↓ 0.10	收市1,873.81
優惠貸款利率	3%	（不定期調整）
央行貼現率	1%	（不定期調整）

台灣、大陸股市及外幣兌換率請分別參見台灣、大陸經濟新聞版

思科將投資1億 多市建研發中心

編譯組／多倫多5日電

全球最大的電腦網路設備製造商思科公司（Cisco）5日宣布，將建立四個新的全球研發中心，其中之一建在多倫多。

總部設在加州的思科說，將在今後10年內在多倫多投資1億元，這些投資將用於名為「萬物聯網」（Internet of Everything）的研發中心基礎設施、科技、雇員及營運，主要是研發將所有電腦設備、人和物體連接在一起的科技。

按照思科執行長錢伯斯（John Chambers）的構思，將來萬物聯網要能為網路數據庫把來自汽車感應器、醫療儀器等傳感器的資訊全部蒐集起來，然後加以科學運用。運用這些資訊的領域之一是思科公司設想的「智能城市」（smart city），例如在汙水處理、垃圾分揀等場所安裝傳感器，透過這一方法可大幅改善能源利用率，以這種方式同樣可以為市政當局節省不必要的交通、燈光等開支，從而能為市政府省下巨額支出。

思科估計，萬物聯網這個行業到了2022年市場規模為19兆（萬億）美元，其中加拿大市場為5000億美元。

多倫多的思科研發中心將致力於幫助新興、中小型的電腦公司、相關行業及加拿大的政府建立萬物聯網，其實際角色就是思科加拿大總部。

思科新設的其它三個研發中心分別在南韓的松都（舊稱開城）、巴西的里約熱那盧，及仍未定的某個德國城市。

Change? Yes, wj Can!
世界新聞網 北美第一大華文新聞權威
www.worldjournal.com

世界日報 Classified Ad 分類廣告
吉位招商
▶招聘 ▶出租 ▶服務 ▶交易 ▶啟事
世界分類網．epaper 同步上網
一次付費 三倍放送
刊登廣告請洽 電話：(416)778-0888
分類廣告代收處分佈大多市

2014 味全 wei-chuan
母親節賀卡 設計比賽
味全 美國味全公司 世界日報 World Journal 主辦
廚房裡的身影 餐桌上的溫馨 味全好滋味 媽媽下廚樂
祝全天下母親 天天都快樂

參加辦法：歡迎美國(限本土)、加拿大地區(限東岸)18歲以下的小朋友參賽
① 以「媽媽與廚房」為題，創意設計「母親節」賀卡：規格大小限11吋(寬) x 14吋(高)，情畫須採直立式設計。
② 參賽作品限彩色，背後請註明姓名、年齡、地址、電話及組別，寄至收件地點
③ 參賽作品版權使用歸屬美國味全公司及世界日報。
收件地點：美國地區、加拿大地區分別收件
① 美國地區：紐約世界日報活動部 141-07 20th Ave., Whitestone, NY 11357
② 加拿大地區：多倫多 世界日報市場推廣部 7755 Warden Avenue, Unit 9, Markham ON L3R ON3
收件日期：即日起至2014年4月22日止
比賽組別：① 幼童組：4歲至6歲 ② 中童組：7歲至9歲 ③ 高童組：10歲至12歲 ④ 青少年組：13歲至18歲
優勝獎勵：每組各選一、二、三名及佳作10名
第一名(1名)：獎金US$150元 味全產品
第二名(1名)：獎金US$100元 味全產品
第三名(1名)：獎金US$ 50元 味全產品
佳 作(10名)：味全產品
頒獎日期：2014年5月3日(週六)
頒獎地點：法拉盛購物中心 Flushing Mall 133-31 39th Ave., Flushing, NY 11354
展示日期：2014年5月3日至5月12日止
展示地點：法拉盛購物中心 Flushing Mall
詳情請洽：美國地區：718-746-8889 ext. 6361 紐約～世界日報活動部 event@worldjournal.com
加拿大地區：416-778-0888 ext.248 多倫多～世界日報市場推廣部
加拿大代理
莊記食品公司 Tel: 905-415-2812 110 Denison Street Unit 8, Markham, ON L3R 1B6
金龍食品公司 Tel: 514-821-8213 4200 Matte #E, Brossard, QC J4W 2Z2